



JAだよりおおがた

Oogata

6

No.611

JUNE 2024



今月の表紙

青年部ハウス巡回（フレッシュミズ同行）

2024年（令和6年）5月7日

青年部では毎年、営農指導員とともに部員の育苗ハウスを巡回し、生育状況を確認する学習会を行っています。当日はフレッシュミズ部員も巡回に同行し、追肥のタイミングや温度管理などについて確認しました。

特集

作ってみよう！ビックリジャンボインゲン 02

もくじ

- 04 青年部活動報告と予定・フレミズだより
- 05 女性部活動だより・頭の体操
- 06 あぐりトクトク情報
- 07 JAゴルフコンペのご案内
- 08 ミスあきたこまち募集
- 09 職員募集・理事会報告
- 10 初めてのお誕生日・今月はだーれだ？



JAグループ秋田キャッチフレーズ

いいねをいっぱい届けたい

特集

作ってみよう! ビックリジャンボインゲン



J Aの販売では、市場からの人気が高い平インゲン「ビックリジャンボ」を取り扱っています。比較的栽培しやすい品種ですので、みなさんもぜひ挑戦してみませんか？



ビックリジャンボインゲン栽培ポイント

「ハウス栽培」 ※路地栽培は傷が多く出荷量が極端に少ない

1. 育苗トレーと育苗期間

50～55の連結トレーを使用します。
春期「播種：4月下旬～5月上旬」電熱線、温床線で育苗します。育苗期間20～23日初生葉完全展開時。定植後の遅露に注意。
秋期「播種：7月20日～8月10日頃」電熱線等いらぬ。育苗期間10日～14日初生葉展開時。直射日光に直接あたらないように寒冷紗（黒・白）等で日光遮断する。（ビニールは熱がこもるから×）

2. 定植前の土壌づくり

ハウスの土壌は水分が十分にあること。柔らかく通気性が良く根張りがスムーズに行える土壌を作ります。

3. 肥料設計 「PH、ECを測定してから肥料設計する」
土壌改良剤(30坪当たり)定植1ヵ月前(出来ない人は10日前)標準施肥：苦土石灰(粉)20kg・B Mヨウリン5kg・てんてん20kg・牛ちゃんパワー20kg。これをいれることにより地力がつき長期採り効果が認められました。
ダイアジノン粒(ネキリムシ、コガネムシ、ケラ対策、定植後に茎を食害)30坪当たり400～600g。

4. 栽植密度

水稻育苗ハウス間口6m×40m=72.7坪の場合
株間45cm以上 うね幅80cm 通路80cm ベッドの高さ10cm
両サイド100cmずつ 1列80本×3列=240本の苗が必要。
2本植えはできない。

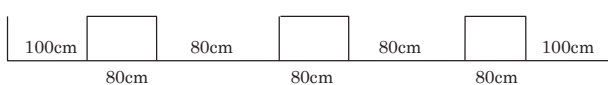

5. 仕立て方

キュウリネットを立てて垂直に栽培する。蔓をだして自分でキュウリネットにからんで登って行くが、ビニールに近づくと高温になるためインゲンが曲がるので、手の届かなくなる所で親蔓をカットし芯留めを行う。

6. 定植後の遮光（夏秋栽培）

定植後は高温の影響を受けるので、寒冷紗(白)や防風ネットで遮光し、秋になって高温状態がなくなったら取り外す。

7. 定植後初期の生育が悪かった場合

定植後(2～3週間後)生育が悪かった場合は、液肥2号の200～300倍を株もとに灌注し、初期の成長を助けてあげます。

8. 開花が始まったら

初生葉を取り除きます(子葉も)

9. 収穫が始まったら

地際から30～40cmの葉、花芽を取り除きます。また、地際から30cm以下の側枝は3cm程度で取り除きます。

10. 追肥の時期(30坪当たり)

第1回目の追肥は第1花が開花したときにNK23を1.5kg前後、マルチの下に施すか、マルチの肩下に施し灌水する(㎡当たり25%)。次の追肥は様子を見ながら10～15日毎に行う。

11. 摘葉する葉はどれ?(葉は35日で寿命)

主茎下部の重なってる葉・変色・硬化・ツヤ無し葉・病葉・収穫最盛期には全葉面積の1/3まで摘葉しても良い。

12. 葉面散布

大雨の冠水により根が弱まって全体の葉の色が淡くなった圃場では液肥葉面散布を行います。(中位葉から上位葉にかけて散布)収穫の始まった圃場では1週間に1回定期的に散布する。
液肥散布例 OK-1 1000倍(30坪当たり20%)

13. カルシウム剤の葉面散布

収穫の始まった圃場では、中位葉から上位葉にかけて葉面散布を5～7日おきに2～3回行います。
カルシウム剤散布例
ハイカルック 1000倍液(30坪当たり20%)
ハイピーマグ 1000倍液(30坪当たり20%)
※リン酸・苦土・ホウ素等の補給で作物の生育を良好にします。(肥大・着莢数・着色・成り疲れ等の防止)

14. 灌水

花の咲き始めや莢の肥大期には特に灌水が必要となりますが、成長の過程では定期的な灌水が必要です。また、茎や葉も大きくなり根がマルチの外に出る頃には通路灌水を行います。

15. 温度管理

ハウス栽培ですので温度管理が大切です。高温性の野菜ではないので風がなく晴れた日は両サイド必ず開ける。風があっても両サイドは少し開ける。曇りの日でも温度が高い場合は開ける。雨の日でも風がない場合は少し開ける。野菜を栽培する場合、灌水と温度管理が一番重要となります。

16. 摘芯

つるがある程度伸びてきたら摘芯作業を行います。摘芯とは、つるの先端を1cmくらい取り除く作業の事です。摘芯により、側枝の発生が旺盛となります。

品種の特徴

- 1 柔らかくとても美味しい！ジャンボなすじなしの平インゲンで幅2cm、長さは20～25cmになる。
- 2 低節位から着莢する極早生で、莢は曲りが少なく、大莢になってもやわらかく美味しい！
- 3 草勢は旺盛で乾燥にも強い！大莢だが葉も大きく、株間は45cm以上必要。

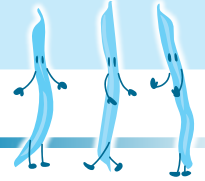

さやいんげん（未成熟）病害虫防除基準

散布水量は30坪当たり20～30%とし、木酢液（300倍）と展着剤を加用して葉の裏までかかるように散布すると効果があります。ハダニ・アブラムシ類を中心に防除する。

対象病害虫	薬剤名	濃度・使用料	使用時期	使用回数
アブラムシ類	ダイアジノン粒剤	4～6 kg/10a 全面土壌混和	収穫60日前まで	2回以内
	アグロスリン乳剤	2000倍	収穫7日前まで	3回以内
	ダイアジノン乳剤40	1000倍	収穫7日前まで	2回以内
	エルサン乳剤	1000倍	収穫7日前まで	1回以内
ハダニ類	トレボン乳剤	1000倍	収穫7日前まで	2回以内
	ダニトロンフロアブル	1000倍	収穫前日まで	1回以内
	ニッソラン水和剤	2000倍	収穫前日まで	2回以内
ハモグリバエ	サンクリスタル乳剤bt剤	300～600倍	他の農薬との混合はできない	—
	アファーム乳剤	2000倍	収穫前日まで	2回以内
	カスケード乳剤	2000倍	収穫前日まで	2回以内
コナジラミ類	プレバソンフロアブル5	2000倍	収穫前日まで	3回以内
	サンクリスタル乳剤bt剤	300～600倍	収穫前日まで	—
フキノメイガ・他	エスマルクDF（bt剤）	1000倍	収穫前日まで	4回以内
	エルサン乳剤	1000倍	収穫7日前まで	1回以内
灰色カビ病 菌核病	アミスター20フロアブル	2000倍	収穫前日まで	3回以内
灰色カビ病 うどんこ病	ハーモメイト水溶剤	800～1000倍	収穫前日まで	—
展着剤	ニーズ・アプローチ等	1000倍		

- **灰色カビ病、菌核病**
ハウスを閉め切った状態が長く続き過湿になった時に発生しやすい。
- **アグロスリン乳剤**
アザミウマ、コナジラミ、ヨトウムシにも効果があります。
- **ダイアジノン乳剤**
アブラムシに登録がとれておりますが、ハダニにも効果があります。
- **トレボン乳剤**
コナジラミ、ヨトウムシ、フキノメイガにも効果があります。
- **エルサン乳剤**
アブラムシに登録がとれておりますが、フキノメイガにも効果があります。
- **エスマルクDF**
生物農薬「芽胞細菌」で若年幼虫期に散布する。

出荷規格

等級	階級	莢長	品質・基準
A	L	25～30cm	形状・色沢良好なもの、病害虫莢・傷莢でないもの
	M	20～25cm	曲りが2cm以内のもの、とび粒が1粒以内
	S	15～20cm	実入りのない物
B	L～S	A品に準ずる	形状色沢がややおちるもの、風擦れが軽微なもの、曲りが既ね3cmまでの物ととび粒の軽微なもの（2カ所以内） 実入りの厚さが2倍以内で、硬くない物

出荷形態

2kgのダンボール（蓋付き）みな掛け重量で2.4kg

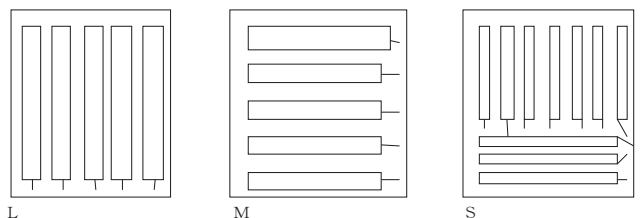

- ・ なり口は5mmほど残して収穫。
- ・ 莢の長さ・莢のなり口を揃えて箱詰めする。
- ・ Lは階級表示側からみて、なり口が手前になるよう揃える。
- ・ Mはなり口を右側に揃えて箱詰めする。
- ・ M級中心に収穫する。収穫の目安は20cm。

青年部 活動報告と予定

随時部員を募集していますので、興味のある方はぜひJA大潟村営農支援課（TEL：45-3033）までご連絡ください！

- 活動報告 5月5日 かぼちゃの定植
- 5月7日 ハウス巡回
- 5月27日 役員会（水稻圃場巡回・さなぶり等について）

- 活動予定 6月27日 JA総会



◆かぼちゃ定植



◆ハウス巡回



フレミズだより

- 活動報告 5月7日 青年部ハウス巡回同行
- 活動予定 6月中旬 大潟富士、経緯度交会点のサルビア定植（役員）
- 6月下旬 会員交流会開催予定
青年部ハウス巡回同行▶



::* フレミス部員募集中 *:*:*

フレミズは楽しい行事を通して、住区の友人だけではなく様々な出会いを広げられる交流の場です。まずはお試し部員からはじめてみませんか？

詳しくはお知り合いの部員、または総務課（45-2211）までお問い合わせください。

■エコレク部からのお知らせ

◎不用衣類回収（1回目）

今年も村と協力して不用衣類を回収いたします。

【日 時】 7月1日(月) 午前9:00~11:30

【場 所】 村民センター東2丁目分館
(旧東2丁目児童館)

回収された衣類はウエスとしてリサイクルされます。衣服が汚れないよう、紙袋やビニール袋などに入れてお持ちください。(クリーニングの袋からは出してください。)



協力していただいた方には、大潟村指定ごみ袋(資源用大)を1枚差し上げます。

【問い合わせ】

大潟村役場 生活環境課 45-2115
(エコレク部 三村敏子記)

【対象衣類】

○回収できる衣類	
○綿の衣類 (ナイロン・アクリル混合可) 下着、Tシャツ、Yシャツ、学生服、トレーナー、ジーパン、つなぎ服等	
○タオル類 タオル、バスタオル、タオルケット	
○シーツ・布団カバー類 ※洗濯したもの	
×回収できない衣類	
×布団、 <u>羽毛布団</u>	×綿毛布、毛布
×ウール・セーター類	×皮革類
×小さい物 (軍手・靴下・手袋、帽子・帯等)	
×水を吸わないもの (キルティング・ヤッケ・カップ等)	



◎ 二重マスの文字をA~Dの順に並べてできる言葉は何でしょうか? 出題●ニコリ

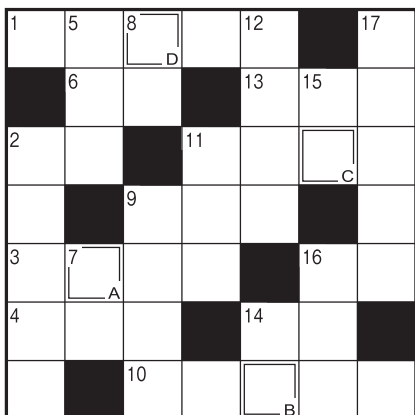

ヨコのカギ

- 1 アジサイに似合いそうな生き物。文部省唱歌の曲名にもなっています
- 2 いとこのお母さんです
- 3 空き店舗に——募集の看板が付いた
- 4 野菜とハムやゆで卵などを盛り合わせて作ります
- 6 6月の第3日曜日は——の日です
- 9 ポシェットやリュックもこの一種
- 10 梅雨時に洗濯物を干すとパリッと乾かずこうなることも
- 11 テレビ・ラジオ欄にたくさん載っています
- 13 倉敷市の——地区を歩いて回った
- 14 足が8本あります
- 16 手前の反対側

タテのカギ

- 2 うちの——は稲、裏作はキャベツです
- 5 時には相手の——になって考えることも大切だ
- 7 シカと大仏が有名な県
- 8 耕したり肥やしたりします
- 9 カウボーイが首に巻きます
- 11 スポーツ紙では打棒と書かれることも
- 12 LDKのLです
- 14 たる、おけにはめられています
- 15 部屋の模様替えのときに動かすこともあります
- 16 もち米に具材を入れて炊いたもの
- 17 昭和の名曲『青い——』。同名映画の主題歌としても知られています

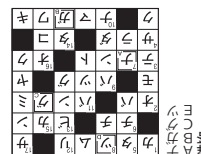



★金曜日開催予定日

6月7日(金)・14日(金)

★家計応援セール

6月20日(木)～21日(金)の2日間

★やきとり竜鳳出店予定日

6月10日(月)・17日(月)
24日(月)・7月1日(月)

★ピザキッチンカー「COCON IWA (ココニワ)」出店日

6月19日(水)

★あらかわ化粧品衣料販売

6月10日(月)～12日(水)

営業時間 月曜日～土曜日 9:00～19:00
日曜日・祝日 9:00～18:00

お問い合わせは生活課(45-2214)まで。

＊ 棚卸業務に伴う 営業時間の変更 (お知らせ) ＊
6月28日(金)午後5時閉店
ご不便をおかけいたしますが、何卒ご了承ください。 ＊

*** お知らせ ***

宅配便・クリーニングの受付時間は午前9:30～12:00、13:30～16:30となっております。ご不便をおかけいたしますが、ご協力をお願いいたします。



LINE会員限定クーポン!

7月6日(土)～8日(月) 鮮魚がお得!!

チラシ情報



お買物前にチェックしてね♪



JA葬祭レゼール「みどりの会」入会のご案内

- 安心1 月々の積立金、年会費は一切不要!
入会金10,000円(税込)のみで葬儀費用がお得に!
毎月のご負担がかからないように掛金は不要です。
- 安心2 1回のご入会で1家族が「生涯会員」です。
ご家族であればどなた様でも、ご利用いただけます。
- 安心3 即日入会可能
入会後すぐに会員割引が受けられます。※事前入会が原則です。
- 安心4 JA葬祭は全県ネットワークです。
県内のJA葬祭会社それぞれの会員割引特典が受けられます。



虹のホール
レゼール男鹿

〒010-0341 男鹿市船越字内子104-1
TEL: 0185-35-4949



虹のホール
レゼール湖東

〒018-1516
南秋田郡井川町浜井川字杉ノ実170-1
TEL: 018-855-6333

ご葬儀のことなら、どんなことでもお気軽にご相談ください! どなた様でもご利用いただけます。

お申込み・お問い合わせ JA葬祭レゼール ☎ 0120-46-5731

JA大潟村ゴルフコンペの開催について **ご案内**

当JAでは今年度もゴルフコンペを開催いたします。ご多忙中とは存じますが、多数のご参加を賜りますようお願い申し上げます。

1開催日 7月18日(木)

2開催場所 男鹿ゴルフクラブ
(男鹿市五里合箱井字長信太68-2)
TEL: 0185-25-3131

3プレイ開始 午前8時28分
※開会式は行いません。スタート時間に合わせ集合、受付の上、順次スタートしてください。

4プレイ代 各自で精算願います。

5会費 1,000円



6競技方法 18ホールストロークプレー
新ペリア方式

7表彰式及び懇親会 ※昨年度同様、表彰式及び懇親会は行いませんので何卒ご了承願います。

8申込方法 6月上旬にご自宅に配布される申込書をJA大潟村総務課までFAXにてお申し込みください。
(FAX: 0185-45-3231)

9申込締切 6月24日(月)

【お問い合わせ先】 総務課 (TEL: 0185-45-2211) まで

五城目警察署からのお知らせ

農繁期に伴う肥料や農薬の適正保管について

警察では、テロの未然防止対策を推進しており、JA会員の皆様には、爆発物の原料となり得る成分を含む肥料や除草剤等の適正な管理をお願いしています。

農繁期を迎えるにあたり、肥料や除草剤等を使用する機会が増えますが、その際は

- 野積みして放置しないこと
- 鍵の掛かる倉庫などに保管すること
- 盗まれたときはすぐに警察に通報すること

について留意していただくよう、協力をお願いします。



横断歩行者の交通事故防止 ～秋田の道路は歩行者ファースト～

「歩行者ファースト」推進中

運転者の方へ

- 横断歩道は、歩行者優先です。
- 横断歩道を通過する際は、横断歩行者の有無を確認しましょう。
- 信号機のない横断歩道を渡ろうとしている歩行者を見かけたら、横断歩道の手前で必ず一時停止しましょう。
- 横断歩道に接近する場合は、横断しようとする歩行者がいなかったことが明らかな場合を除き、横断歩道の直前で停止できるような速度で進行しましょう。



歩行者の方へ

- 横断歩道が近くにある場所では、横断歩道を渡りましょう。
- 道路を横断する時は、左右の安全を確認した上で、接近する車両には手を挙げるなど合図し、車両が停止したのを確認してから横断しましょう。



思いやり運転の励行

県内では、道路を横断中に歩行者が被害に遭う交通事故が多発しています。

運転者の皆さんは、交通ルールをしっかりと守り、歩行者に対する「思いやり、ゆずり合い」の気持ちを持って、安全運転に心掛けましょう。

五城目警察署 TEL 018-852-4100

大潟駐在所 TEL 0185-45-2100

美人を育む秋田米 生産者の思いを全国にPR!!

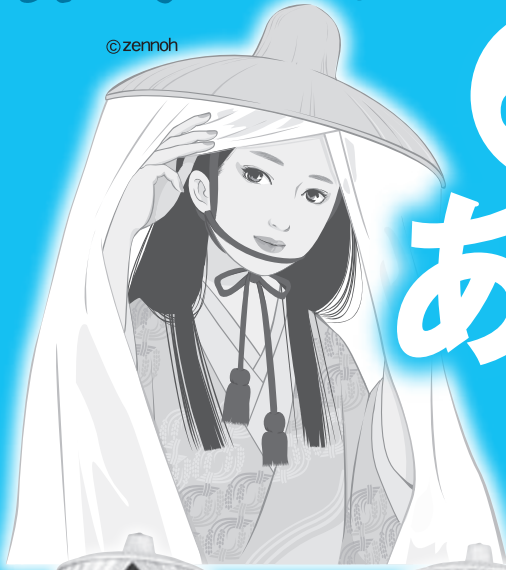

©zenoh

令和
6年度

ミス あきたこまち 募集



令和5年度ミスあきたこまち

私たちが秋田米をPRしていきます

【応募資格】

- ① 満18歳以上の女性(高校生を除く)
- ② 秋田県出生者で、県内在住者または東京近郊在住者
- ③ 1年間県内外でのキャンペーン、イベントに従事できる方
- ④ 芸能事務所等への所属、またはミス〇〇、キャンペーンガール、イベントコンパニオン等の任期が重複する方の応募は不可(任期:令和6年9月1日~1年間)
- ⑤ 任期中の他選考会等への参加および広告等への露出は不可
- ⑥ 2次審査へ出席可能な方(令和6年7月11日(木))

【応募方法】

次の①・②のいずれかでご応募ください。

① 専用応募フォーム

https://zenoh.ja-group.or.jp/ak/miss_akitakomachi

② 専用応募用紙(裏面が応募用紙になっています)

必要事項を記入の上、3カ月以内に撮影した縦位置の鮮明なカラー写真(全身・上半身それぞれ各1枚、縦12.7センチ×横8.9センチ程度)を添付し、郵送または持参してください。



【応募期間】

令和6年5月7日(火)~6月20日(木) ※当日必着

【募集人員】7名

【応募先】

〒011-0901 秋田県秋田市寺内字神屋敷295-53
JA全農あきた米穀販売課「ミスあきたこまち募集」係

【審査方法】

① 1次審査 書類審査

② 2次審査 面接審査

日時: 令和6年7月11日(木) 午前10:00~

場所: 秋田県JAビル

※結果は書面にて通知し、1次および2次審査を通過された方には電話連絡をいたします。なお、次点の方へは履歴書をご返送いたします。

【賞品】

① 正賞 ブロンズ像

② 副賞 (1) 商品券 15万円

(2) 令和6年産あきたこまち精米20kg

※「ミスあきたこまち」に選ばれた方は、JAグループ秋田・JA全農あきたの秋田県産米の販売促進をはかるため、県内外での米消費拡大ならびに販売拡大に関するイベントやキャンペーン活動に1年間従事していただきます。

お問い合わせは

JA全農あきた米穀販売課
TEL 018(845)8040・8043

JA全農あきたのHP「<https://www.zenoh.or.jp/ak/>」にも応募内容が掲載されていますのでご覧ください。

ご応募いただいた個人情報は、ミスあきたこまち募集の運営業務に限定して使用するとともに、個人情報保護法に則って適切に管理いたします。

裏面が履歴書用紙になっております

令和7年度

J A職員の募集について

1. 採用予定人数 若干名
2. 募集職種 一般事務、購買業務、営農指導、農機・自動車整備等
3. 待遇 本組合就業規則及び職員給与規程
4. 受験資格
次の①、②、③のいずれかを満たす者
①大学・短大・専門学校を令和7年3月卒業見込みの者
②高等学校卒業以上の学歴を有する者
③高等学校を令和7年3月卒業見込みの者
5. 申込受付期間
●受験資格①、②対象者
令和6年4月1日(月)～令和6年6月10日(月)
●受験資格③対象者
令和6年7月1日(月)～令和6年9月17日(火)
6. 提出書類
A. 自筆の履歴書(3ヵ月以内に撮影した写真を貼ること)
B. 卒業見込み証明書
C. 成績証明書
D. 受験票送付用封筒
*受験票送付用封筒には切手(84円)を貼り住所と氏名を記入のうえ提出すること
*B及びCは令和7年3月卒業見込みの者に限る
7. 提出先
〒010-0443 南秋田郡大潟村字中央1の5
大潟村農業協同組合 総務課
問い合わせ先 TEL 0185-45-2211
総務課人事担当まで
書類の提出は上記事務所へ持参するか、または郵送とする
郵送の場合は、申込受付期間内に必着のこと

8. 試験概要

- (1)一次試験
基礎能力、適性検査、小論文
●試験日
受験資格①、②対象者
令和6年6月17日(月)
受験資格③対象者
令和6年9月25日(水)
●場所 大潟村農業協同組合
農協会館2階 会議室
●受付 午前8時30分から午前8時45分
●試験開始 午前9時00分
●終了 正午
●合格発表
受験者全員に郵送で結果を通知する。
受験資格①、②対象者：
令和6年7月1日(月) 発送予定
受験資格③対象者：
令和6年10月4日(金) 発送予定
- (2)二次試験
一次試験合格者に対して面接試験を実施する。
試験日程等については一次試験合格者に直接郵送で通知する。
●合格発表
二次試験受験者に郵送で結果を通知する。
受験資格①、②対象者：
令和6年7月19日(金) 発送予定
受験資格③対象者：
令和6年10月18日(金) 発送予定

9. その他

交通費等の経費は、受験者本人の負担とする。
提出書類は一切返却しない。

●●● 理事会報告 ●●●

5月27日開催

報告事項

- (1)業務報告について
- (2)コンプライアンス委員会報告について
- (3)安全衛生委員会報告について
- (4)内部統制システム基本方針の改正、および令和5年度内部統制システム基本方針に基づく取組状況確認表(モニタリング表)について
- (5)JA住宅ローン他貸付要項の一部改正について
- (6)大口信用供与先の経営状況等について
- (7)5ヵ年経営計画書(令和6年度～令和10年度)について
- (8)内部監査報告書について
- (9)令和5年度年間監査実施報告書について
- (10)令和5年度内部監査の品質に関する内部評価報告について

議案

- | | |
|--------|----------------------|
| 議案第14号 | 共済規程の変更について |
| 議案第15号 | 行政庁に提出する業務報告書について |
| 議案第16号 | 定款の一部変更の件について |
| 議案第17号 | 信用事業規程の一部変更の件について |
| 議案第18号 | 令和6年度事業計画について |
| 議案第19号 | 第55回通常総会の開催について |
| 議案第20号 | 第55回通常総会提出議案について |
| 議案第21号 | 書面議決権の行使に関する取扱いについて |
| 議案第22号 | 不良債権の処理方針について |
| 議案第23号 | 理事と組合との契約(限度額設定)について |
| 議案第24号 | 理事と組合との契約について |
| 議案第25号 | 貸付金について |



※「JAの概況」は休みます。



ゆうひ
八木澤佑飛ちゃん

1才のお誕生日おめでとう!!
 食べることが大好きなわんぱく佑飛☆
 これからも沢山ごはんを食べて大きく元気に育ってね!
 だいすきだよ〜♡



りつ
鈴木 季都ちゃん

りつちの成長が早すぎて、パパとママが追いついていてくません! 笑
 最近は知恵もついてきてパパとママに良くイタズラして無邪気に笑っています。他の人にはするんじゃないぞ! 笑

このコーナーに掲載希望の方はご連絡お待ちしております。TEL 45-2211 広報担当

今月はだーれだ?

職員紹介



かまだ しょうご
鎌田 昌吾

金融課 経営指導係係長

持っている資格や免許:
 基本情報技術者

出身地: 秋田市

家族: 妻、長女、長男

マイブーム:
 子供が寝た後の自由時間

良く聞くアーティスト: the pillows
 好きな芸能人: ブラックマヨネーズの小杉さん
 良く見るテレビ番組:

子供に占領されているのでほとんど見ません

好きな本:
 エマ・チチェスター・クラーク (イギリスの絵本作家) の「ブルーカンガルー」シリーズ

苦手な食べ物: セロリ
 好きな食べ物&得意料理: ホルモン煮込み
 晩酌の際のお酒: 甲州茱崎ジン

オススメのスポット:
 国花苑。タダで子供も大喜びの巨大な遊具がオススメ

ひとこと

青色申告、融資、小規模企業共済のことならお気軽にご相談ください。

JAバンクあきた優績表彰

「農業融資新規実行額」で最優秀賞を受賞!
 「住宅ローン残高」

金融課では、令和5年度JAバンクあきた優績表彰の選定において、職員一丸となった取組により事業伸長をはかり顕著な実績を挙げたとして、5部門10項目のうち、「農業部門」(農業融資新規実行額)と、「くらし部門」(住宅ローン残高)で最優秀賞を、「量部門」(総貸出金)で優秀賞、「農業部門」(農業融資残高)で奨励賞を受賞しました。

皆様のご利用のもと、このような輝かしい賞をいただくことができました。厚くお礼申し上げます。

今年度も引き続き、地域の皆様から信頼され選ばれる金融機関を目指してまいりますので、どうぞよろしくお願いいたします。



表彰状を受け取る菅原金融課長 (写真右から2人目)

